

# VÅRDÖ KOMMUN

## BALANSBOK 2020



Fastställd av kommunfullmäktige § 25/17.06.2021

## Innehåll

1. Verksamhetsberättelse .....	3
1.1 Viktiga händelser i verksamheten och ekonomin .....	3
1.1.1 Kommundirektörens översikt .....	3
1.1.2 Kommunens förvaltning och väsentliga förändringar i den .....	5
1.1.3 Den allmänna ekonomiska utvecklingen och utvecklingen inom kommunens område .....	9
1.1.4 Väsentliga förändringar i kommunens verksamhet och ekonomi .....	10
1.1.5 Uppskattning av den sannolika kommande utvecklingen.....	11
1.1.6 Bedömning av de viktigaste riskerna och osäkerhetsfaktorerna samt andra faktorer som inverkar på verksamhetens utveckling .....	12
1.1.7 Miljöfaktorer.....	14
1.2 Redogörelse för hur kommunens interna kontroll har ordnats .....	14
1.3 Räkenskapsperiodens resultat och finansieringen av verksamheten .....	16
1.3.1 Räkenskapsperiodens resultat .....	16
1.3.2 Finansiering av verksamheten .....	17
1.4 Den finansiella ställningen och förändringar i den .....	18
1.5 Kommunkoncernens verksamhet och ekonomi .....	19
1.5.1 Sammanställning av samfund som ingår i koncernbokslutet.....	19
1.5.2 Styrning av koncernens verksamhet .....	19
1.5.3 Uppskattning av koncernens sannolika kommande utveckling .....	19
1.5.4 Redogörelse för hur koncernövervakningen är ordnad.....	19
1.6 Behandling av räkenskapsperiodens resultat och åtgärder för att balansera ekonomin .....	20
1.6.1 Bestämmelser .....	20
1.6.2 Behandling av räkenskapsperiodens resultat .....	20
1.6.3 Åtgärder för att balansera ekonomin .....	20
1.7 Budgetutfallet .....	20
1.7.1 Måluppfyllelsen .....	20
1.7.2 Utfallet av anslag och beräknade inkomster .....	22
1.7.3 Driftsekonomidelens utfall .....	22
1.7.4 Resultaträkningsdelens utfall.....	23
1.7.5 Investeringsdelens utfall .....	24
1.7.6 Finansieringsdelens utfall .....	34
1.7.7 Sammandrag av utfallet av anslag och beräknade inkomster .....	35
2 Bokslutskalkyler .....	37
2.1 Resultaträkning.....	37
2.3 Balansräkning.....	39
2.4 Koncernkalkyler .....	40
3. Noter till bokslutet .....	40
3.1 Bokslutsprinciper .....	40
3.2. Noter till resultaträkningen .....	41

3.2.1 Verksamhetens intäkter.....	41
3.2.2 Specifikation av skatteintäkter .....	41
3.2.3 Specifikation av landskapsandelarna .....	42
3.2.4 Grunderna för avskrivningar enligt plan .....	43
3.2.5 Redogörelse gällande bestämmelser mellan planmässiga avskrivningar och investeringar som skall avskrivas...	44
3.3 Noter till balansräkningen .....	45
3.3.1 Noter till balansräkningens aktiva .....	45
3.4 Noter angående säkerheter och ansvarsförbindelser .....	50
3.5 Noter angående personalen .....	51
3.5.1 Antalet anställda .....	51
3.5.2 Personalkostnader .....	51
3.6 Innehav i andra samfund .....	52
3.7 Not över pågående rättsprocesser .....	52
4. Förteckningar och redogörelser .....	53
4.1 Bokföringsböcker .....	53
4.2 Verifikatslag .....	53
4.3 Arkivering av bokföring.....	53
5. Underskrifter och anteckningar .....	54
5.1. Bokslutets underskrifter .....	54
6. Handlingar som bekräftar bokslutet .....	55

# 1. Verksamhetsberättelse

## 1.1 Viktiga händelser i verksamheten och ekonomin

### 1.1.1 Kommundirektörens översikt

Enligt resultaträkningen uppgår verksamhetsbidraget till – 2 720 068, 62 €, och årsbidraget är positivt, 340 192, 25 €. Räkenskapsperiodens resultat är positivt, 135 089, 16 €. Kassamedlen har under året ökat med 187 389, 14 €. Kassaflödet av den egentliga verksamheten och investeringarna är positivt och uppgår till 269 893,15 €.

Verksamhetsåret 2020 medförde följande större händelse bland de förtroendevalda:

- Anders Englund fick förnyat förtroende som kommunfullmäktiges ordförande och Matilda Erikson valdes till vice ordförande.

På förvaltningsidan så skedde följande större händelser:

- Kommunfullmäktige beslutade att anta ny förvaltningsstadga samt nya instruktioner för nämnderna.
- Äldreomsorgsledare Desiree Zettermans tjänsteförhållande löpte ut 31.12.2020 och tjänsten behövdes utlysas.
- Kommunfullmäktige beslutade under 2019 att det föreslagna grundavtalet för kommunernas socialtjänst (kst) skall undertecknas vilket innebar att socialnämnden upphörde att existera efter utgången av 2020.

Befolkningen i Vårdö ökade under året från 447 personer 31.12.2019 till 460 personer 31.12.2020.

Kostnadsutvecklingen inom kommunens serviceproduktion har kunnat hållas på en fortsatt rimlig nivå, och kostnaderna har i regel följt eller underskridit budget. Verksamheternas intäkter har minskat något jämfört med 2019. Skatteutvecklingen under året har varit positiv. En störning i systemet har funnits under 2019 till följd av nya skattekort och inkomstregistret. Kommunen har fått större inkomstskatt under 2020. Den ekonomiska utmaningen under de närmaste åren kommer pga. minskade landskapsandelar för 2019 är att försöka minska verksamheternas kostnader. Landskapsandelarna ökade något under 2020.

Årsbidraget per invånare år 2020 uppgick till nästan 740 €, vilket är en stor ökning jämfört med 2019 när motsvarande tal var 275 €/invånare.

Förändringen kan förklaras främst med att kommunens landskapsandelar var högre 2020 jämfört med 2019, drygt 90 000 €.

Kommunen är medveten om att verksamhetskostnaderna kommer att fortsätta öka under 2021 och att skatteintäkterna kommer minska något och landskapsandelarna kommer öka något.

Lånestocken förändrades under 2020 i planerad takt. Kommunen har 3 banklån varvid det närmaste slutamorteras under år 2023.

Lånestocken per invånare (lån som löper mot ränta) uppgick per 31.12 till 1 881,19 €/invånare (2019: 2 390, 99 €/invånare).

Anslutningsavgifter för vatten- och avloppsanslutningar kom in till ett nettovärde av 6 000 € under året (2019: 6 000 €), i balansräkningen upptas dessa avgifter, eftersom de är återbetalningsbara, som övriga skulder.

Vårdö 03.05.2021

Kristoffer Barkar

Kommundirektör

### 1.1.2 Kommunens förvaltning och väsentliga förändringar i den Vårdö kommuns organisation 1.1.2012

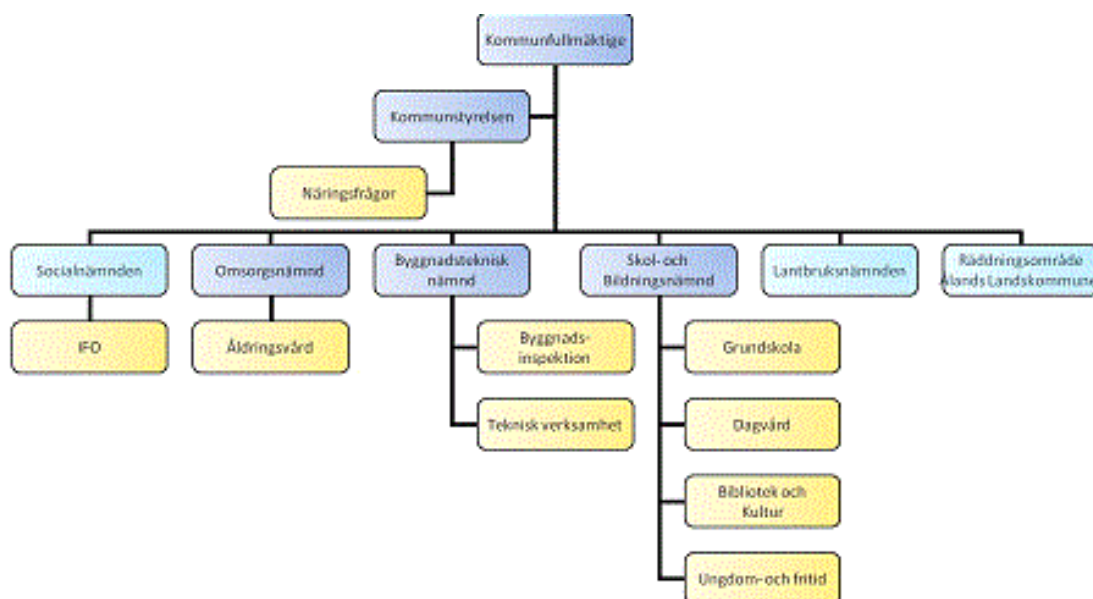

Vårdö kommuns högsta beslutande organ är kommunfullmäktige som består av 9 ledamöter.

Kommunstyrelsen i Vårdö består av 7 ledamöter.

Vårdö kommun har från och med 1.1.2008 4 egna nämnder samt ledamöter i 1 för Ålands landskommuner gemensam nämnd, 1 för norra Åland gemensam nämnd och 1 med Sunds kommun gemensam nämnd. Därtill tillkommer centralnämnden/centralvalnämnden samt valbestyrelsen.

#### Kommunfullmäktige 2020-2023

Namn		Yrke	By	Röster
Anders Englund	ordförande	jordbrukare	Grundsunda	38
Matilda Erikson	Viceordförande	FK, åklagarsekreter.	Lövö	21
Göran Abrahamsson		försäljare	Vargata	31
Anna Aakula		socialarbetare	Lövö	20
Mikael Johansson		lantmästare	Mickelsö	16
Håkan Grunér		jordbrukare	Vargata	16
Anders Mattsson		överkonstapel	Sandö	13
Gerd Lönnström		hjälpkötare	Vårdöby	7
Yvonne Skaglund		tf.avd.sköt.,sjuksk.	Lövö	5

Kommunstyrelsen 2020

Organ:	<b>Kommunstyrelsen</b>	
Medlemmar	5-7	
Mandatperiod	2020	
	<u>Ordinarie</u>	<u>Ersättare</u>
Ordförande	Mikael Lindholm	Åsa Björklund
Viceordförande	Fanny Sjögren	Mats Björklund
	Carl-Gustav Sjölund	Eriksson Lars-Erik
	Magnus Lundell	Maria Granlid
	Gunilla Boman	Malin Olofsson
	Krister Johansson	Pontus Grunér
	Alda Valdmane	Diederichs-Mattsson Bethina

Centralnämnden/centralvalnämnden 2020-2023 (verkar också som kommunal valnämnd)

Organ:	<b>Kommunstyrelsen</b>
Medlemmar	5-7
Mandatperiod	2020

	<u>Ordinarie</u>	<u>Ersättare</u>
Ordförande	Mikael Lindholm	Åsa Björklund
Viceordförande	Fanny Sjögren	Mats Björklund
	Carl-Gustav Sjölund	Eriksson Lars-Erik
	Magnus Lundell	Maria Granlid
	Gunilla Boman	Malin Olofsson

Valbestyrelsen 2020-2023

Organ:	<b>Valbestyrelse</b>
Medlemmar	3+3
Mandatperiod	2020-2023

	<u>Ordinarie</u>	<u>Ersättare</u>
Ordförande	Magnus Lundell	Åsa Björklund
Viceordförande	Rita Nordberg	Kaj-Gunnar Sjölund
	Ann Bjurne	Christian Olofsson

Gemensamma räddningsnämnden 2020-2023

Organ:	<b>Gemensamma räddningsnämnden</b>
Medlemmar	1+1
Mandatperiod	2020-2023

	<u>Ordinarie</u>	<u>Ersättare</u>
	Fanny Sjögren	Yngve Bjurne

Verksamhetsområdet brand- och räddning är ett samarbete mellan nio kommuner, där Jomala kommun är huvudman. En gemensam nämnd finns, där varje avtalskommun utser en ledamot.

#### Byggnadstekniska nämnden 2020-2023

Organ:	<b>Byggnadstekniska nämnden</b>
Medlemmar	5-7
Mandatperiod	2020-2023

	<u>Ordinarie</u>	<u>Ersättare</u>
Ordförande	Anders Englund	Carl-Gustav Sjölund
Viceordförande	Magnus Lundell	Mats Björklund
	John Sjögren	Lars-Erik Eriksson
	Alda Valdmane	Åsa Boman
	Benita Björklund	Matilda Erikson
	Pontus Grunér	Tage Skogberg
	Åsa Björklund	Madeleine Andersson

Byggnadstekniska nämnden handhar byggnadsnämndens och vägnämndens uppgifter, ärenden som berör kommunal teknik, kommunens fastigheter och avfallshantering.

#### Gemensam lantbruksnämnd för norra Åland 2020-2023

Organ:	<b>Lantbruksnämnden för norra Åland</b>
Medlemmar	1+1

	<u>Ordinarie</u>	<u>Ersättare</u>
	Håkan Grunér	Anders Englund

#### Skol- och bildningsnämnden 2020-2023

Organ:	<b>Skol- och bildningsnämnden</b>
Medlemmar	5-7
Mandatperiod	2020-2023



	<u>Ordinarie</u>	<u>Ersättare</u>
Ordförande	Carl-Gustav Sjölund	Christina Backman-Boman
Viceordförande	Marie-Louise Påvals	Göran Abrahamsson
	Maria Sjölund	Lars-Erik Eriksson
	Mikael Johansson	Felicia Grandell
	David Danielsson	Siv Englund
	Anna Aakula	Mikael Weckman

Skol- och Bildningsnämnden handhar sedan 1.1.2008 även barndagvården i kommunen, utöver utbildnings- kultur och fritidsärenden.

#### Socialnämnden 2020

Organ:	<b>Socialnämnd (Gemensam med Sunds kommun)</b>
Medlemmar	3 (5-7)
Mandatperiod	2020

	<u>Ordinarie</u>	<u>Ersättare</u>
Viceordförande	Susanne Nordberg	Yngve Bjerne
	Mikael Johansson	Magnus Lundell
	Maria Granlid	Katarina Karlsson

Socialnämnden handhar individ- och familjeomsorg, och är gemensam för Vårdö och Sunds kommuner. Vårdö kommun utser tre representanter varav en är viceordförande för nämnden.

#### Omsorgsnämnden 2020-2023

Organ:	<b>Omsorgsnämnd</b>
Medlemmar	3 (5-7)
Mandatperiod	2020-2023

	<u>Ordinarie</u>	<u>Ersättare</u>
Ordförande	Susanne Nordberg	Yngve Bjerne
Vice ordförande	Mikael Johansson	Magnus Lundell
	Maria Granlid	Katarina Karlsson

Omsorgsnämnden, som består av de ledamöter som Vårdö kommun utsett till den gemensamma Socialnämnden, handhar frågor som rör åldringsvård och hemservice i kommunen.

Revisorer 2020-2023

Organ:	<b>Revisorer</b>
Medlemmar	3
Mandatperiod	2020-2023

	Ordinarie	Ersättare
Ordförande	Magnus Sandberg	Inge Andersson
Viceordförande	Timo Vetriö	Siv Grönvall-Diederichs
	BDO Audiator Oy	BDO Audiator Oy

## 1.1.3 Den allmänna ekonomiska utvecklingen och utvecklingen inom kommunens område

Näringslivsstruktur

Enligt uppgifter från 31.12.2014 fanns det totalt 38 företag med hemort eller verksamhetsställe i kommunen. Dessa företag sysselsätter en mindre, men dock betydelsefull, del av den arbetsföra befolkningen. Av företagen är alla utom 4 sådana att de sysselsätter 0-4 personer. Fyra företag sysselsätter 5-9 personer.

Under 2013 sysselsatte den privata och offentliga verksamheten tillsammans 187 personer på Vårdö, vilket är en minskning av 5-10 personer sett under de senaste 6 åren. Enligt uppgifter från ÅSUB 2015, så är sysselsättningsgraden för personer i åldern 18-64 år, mellan 80,2-82,1 %, vilket placerar Vårdö på den övre medelhalvan för hela Åland.

Utpendlingen till arbetsplatser på fasta Åland har stor betydelse för utvecklingen i kommunen. Enligt uppgifter från 2016 pendlar 47,5 % av den arbetsföra befolkningen till arbetsplatser utanför kommunen, huvudsakligen till arbetsplatser som finns på fasta Åland.

Antalet arbetsplatser i kommunen uppgår enligt uppgifter från 31.12.2008 till 108 st. Den lokala arbetskraften besätter dessa arbetsplatser till 88 %, resterande 12 % sysselsätter arbetskraft från andra kommuner och ger därmed upphov till inpendling.

Den relativa arbetslösheten den 15 november i kommunen under 2020 var 6,7 %, att jämföra med 2,8 % 2019. För hela Åland var siffrorna 9,3 % (2020) respektive 3,5 % (2019). Detta är ett anmärkningsvärt trendbrott i negativ bemärkelse.

## Allmänt

Befolkningen i Vårdö kommun ökade under år 2020 och var per 31.12.2020 460 personer.

År	Män	Kvinnor	Totalt	Ökn/minskn	Män %	Kvinnor %
2000	210	199	409		51 %	49 %
2001	207	197	404	-5	51 %	49 %
2002	207	199	406	2	51 %	49 %
2003	213	204	417	11	51 %	49 %
2004	221	204	425	8	52 %	48 %
2005	221	205	426	1	52 %	48 %
2006	221	213	434	8	51 %	49 %
2007	221	223	444	10	50 %	50 %
2008	231	218	449	5	51 %	49 %
2009	229	216	445	-4	51 %	49 %
2010	235	218	453	8	52 %	48 %
2011	233	216	449	-4	52 %	48 %
2012	218	204	422	-27	52 %	48 %
2013	222	212	434	12	51 %	49 %
2014	224	215	439	5	51 %	49 %
2015	222	219	441	2	50 %	50 %
2016	214	225	439	-2	49 %	51 %
2017	218	212	430	-9	51 %	49 %
2018	225	221	446	16	50 %	50 %
2019	224	223	447	1	50 %	50 %
2020	235	225	460	13	51 %	49 %

Befolkningen i kommunen har sedan 31.12.2000 ökat från 409 till 460 (31.12.2020) personer. Som mest har invånarantalet (juli 2011) varit uppe i 463 personer.

Kommunen är fortsatt beroende av goda kommunikationer för att befolkningsstrukturen ej skall påverkas negativt.

## Boende

Efterfrågan på hyresbostäder är fortsatt relativt hög, de hyresbostäder som frigörs hyrs ut snabbt.

### 1.1.4 Väsentliga förändringar i kommunens verksamhet och ekonomi

Kommunfullmäktige utsåg 8.1.2020, § 5, Anders Englund till ordförande och Matilda Erikson till viceordförande för år 2020.

Kommunfullmäktige fastställde 12.11.2020, §§ 45-46, inkomstskattesats samt fastighetsskattesatser för år 2021. Samtliga lämnades oförändrade.

Kommunfullmäktige beslutade 12.11.2020, § 47, att fastställa taxorna för 2021 med några små förändringar jämfört med 2020.

Vårdö 03.05.2021

Kristoffer Barkar

Kommundirektör

### 1.1.5 Uppskattning av den sannolika kommande utvecklingen

Utvecklingen inom kommunens område de närmaste åren är beroende i första hand av vilka strategiska beslut som fattas om hur förbindelserna till kommunen kommer att utvecklas under de närmaste åren. Vårdö kommun behöver attrahera inflyttare och återflyttare om kommunen skall bibehålla sin livskraft, och med tanke på möjligheterna till pendling är förbindelserna till och från kommunen mycket betydelsefulla för den framtida utvecklingen.

Kommunen återfick sin förlorade status som skärgårdskommun i 2020 och i avseende angående skärgårdstrafiken har denna status en positiv påverkan för kommunens näringsliv.

Den korttruttsutredning, en sammanställning över investeringar avsedda att förkorta skärgårdstrafikens rutter, som Landskapsregeringen presenterade i mars 2014 innehåller även planer på en fast förbindelse mellan Prästö i Sund och Töftö i Vårdö, en förbindelse som skulle ersätta nuvarande linfärja. Det nya regeringsprogrammet innehåller skrivelser om en bro över Prästösund vilket är positivt.

Kommunens ekonomi är i hög grad beroende av vilka beslut som Ålands Lagting och Ålands landskapsregering fattar och som styr finansieringen av kommunerna och kommunernas uppgiftshelhet. Nuvarande landskapsandelssystem betalar ut väsentligt mindre pengar än tidigare system.

Kommunens resultat under åren 2016 - 2020 har i medeltal varit positiva, trots att vartannat år uppvisat negativt resultat. En del av detta fenomen kan förklaras med den rytmstörning som finns i skatteredovisningssystemet men beror också på ett långvarigt arbete med att stävja kostnadsökningar i verksamheten. Kommunernas socialtjänst verkställdes under 2020 och började gälla från 1.1.2021. Detta kommer innebära att all socialvård förutom barnomsorg (som hör till utbildning) och äldreomsorgen överförs dit. Oklart ännu hur det kommer påverka kommunens kostnadsutveckling.

I medeltal har nettoinvesteringarna varit ca -203 000 € under perioden 2016-2020, och nettokassaflödet för den egentliga verksamheten och investeringar har varit i medeltal ca + 47 000 €/år under denna period. Samtidigt har en del av investeringarna finansierats av anslutningsavgifter för vatten och avlopp som dock i bokföringen syns som övriga skulder. Medeltalet drivs upp kraftigt pga. av bokförda investeringar under 2018.

Skatteutvecklingen i kommunen har åren 2016 - 2020 varit svag, delvis på grund av avdragstillväxten i beskattningssystemet men utvecklingen speglar även det faktum att en förhållandevis liten del av kommunens befolkning är aktiv på arbetsmarknaden, trots historiskt en låg arbetslöshetsgrad.

De största osäkerhetsfaktorerna kring kommunens framtida utveckling är befolknings- och med den skatteutvecklingen, samt de beslut om finansieringen via landskapsandelssystemet som Ålands Lagting fattar.

Coronasituationen och dess långsiktiga ekonomiska konsekvenser kommer även i fortsättningen att kraftigt försämra verksamhetsförutsättningarna för offentlig sektor.

### 1.1.6 Bedömning av de viktigaste riskerna och osäkerhetsfaktorerna samt andra faktorer som inverkar på verksamhetens utveckling

#### Operativa risker

- Personalens kompetens och tillgången på den

Största delen av Vårdö kommuns ordinarie personal innehar formell kompetens för de uppgifter som man utför, och situationen har förbättrats något under senare år. Den största andelen personal som saknar formell kompetens återfinns inom hemservicen och barnomsorgen. Tillgången på vikarier för kortare vikariat inom åldringsvården och delvis även inom barnomsorgen har periodvis varit begränsad. Största riskerna i anslutning till personalens kompetens är nyckelpersonsrisker, bland annat vad gäller kommunalteknik och kommunens fakturering och redovisning. För att lindra effekterna i händelse av sjukskrivningar eller annan längre frånvaro är målsättningen att flera än en person skall besitta de kunskaper som är nödvändiga för att upprätthålla centrala funktioner.

De flesta funktioner har sedan några år tillbaka en utsedd vikarie. Inom den kommunaltekniska sektorn har serviceavtal ingåtts med utomstående entreprenörer för att säkerställa funktionaliteten för vatten- och avloppsledningsnätet och för att åtgärda övriga driftsstörningar som kan uppstå utanför ordinarie arbetstid.

Under 2019 genomgicks kommunens personalpolitiska program och personalpolicy. Syftet med granskningen var bland annat att ytterligare klargöra befogenheterna gällande personalledning och tydliggöra befogenheter och skyldigheter, såväl för ledare som för medarbetare. Under 2020 har behöriga politiska organ behandlat dessa styrdokument.

- Datasystemens funktion

Kommunen har fungerande säkerhetskopiering av den för verksamheten kritiska informationen. Kommunen har sedan hösten 2008 serviceavtal med IT-företaget JustIT Åland Ab för kommunkansliets server och arbetsstationerna vid kansliet. Sedan 2010 är en ny version av Abilitas Ekonomisystem i drift. Kommunen har ingått avtal om servertjänster med JustIT Ab i Mariehamn, och den nya versionen av ekonomisystemet körs över linje mot en server som upprätthålls av JustIT Ab. Syftet med denna lösning är att uppnå högre datasäkerhet och redundans i driften av systemen. All kritisk data, protokoll m.m., lagras sedan hösten 2010 på extern server, även de enskilda arbetsstationernas uppgifter såsom e-postkorrespondens m.m. säkerhetskopieras externt. Under 2016 övergick kommunen till fjärrskrivbord för att öka effektiviteten i administrationen. Under 2020 har man börjat titta på att ta i bruk ett nytt ekonomisystem att tas i bruk och detta förväntas tas i bruk 2021-2022.

- Konjunkturväxlingar

Vårdö kommun är beroende av främst skatteinkomster från kommunalinkomstskatt samt landskapsandelar. Landskapsandelssystemet finansieras, liksom landskapet Ålands övriga verksamhet, främst via avräkningsprocentensamt den så kallade skattegottgörelsen, som kompenserar landskapet för skatteinkomster som överstiger rikets medeltal.

Vårdö kommun är på grund av den förhållandevis stora andelen arbetstagare och de blygsamma intäkterna från samfundsskatten i hög grad beroende av sysselsättningsläget och efterfrågeförändringar inom handel och tjänster inom näringslivet på Åland. Kommunen är på grund av det allt starkare beroendeförhållandet till Landskapsandelssystemet i hög grad beroende av vilka beslut som Ålands Lagting fattar angående transfereringarna till de åländska kommunerna.

- Ändringar i lagstiftningen

All kommunal verksamhet grundar sig på sätt eller annat på lag, och kommunen är direkt beroende av förändringar i lagstiftningen.

Under senare år har de åländska kommunerna drabbats hårdare av ekonomisk-politiska åtgärder i riket, främst avdrag av olika slag i beskattningen av stimulanskaraktär som antagits såsom budgetlagar, än kommunerna på fastlandet.

Orsaken är att Ålands Landskapsregering valt att inte på samma sätt som finska staten kompensera kommunerna för avdrag som överenskommits om i samband med att statsbudgeten antagits.

Effekterna har förstärkts över tid, och sammantaget undergräver detta upplägg de åländska kommunernas skattekraft samt ökar kommunernas beroende av Landskapsregeringens finansiering.

Ytterligare är effekterna av avdragen mera kännbara i perifera kommuner (resekostnadsavdrag) och kommuner med förhållandevis låg medelinkomst (förvärvs- grundavdrag m.m.), såsom Vårdö.

Uttolkning av befintlig lagstiftning har i vissa fall förändrat kommunernas möjligheter att avgiftsfinansiera sådan verksamhet som bör finansieras genom avgifter. Ett exempel är uttolkningen av Landskapslag om avloppsvattenavgift (ÅFS 1974:23), enligt vilket kommunerna inte kan uppbära andra typer av avgifter än sådana som direkt grundar sig på fastighetens vattenförbrukning.

Motsvarande lagstiftning på fastlandet L om Vattentjänster, möjliggör även andra avgiftsgrunder. Med tanke på det övergripande kravet om avgiftsfinansiering är landskapslagstiftningen otillräcklig. Motsvarande situation riskerar att uppstå vid uttolkning av Renhållningslagen för landskapet Åland.

Lagpaketet rörande KST (kommunernas socialtjänst) kommer sannolikt medföra merkostnader från och med år 2021.

Lagstiftningen som reglerar när patienter kan klassas som klinikfärdiga, vilket i praktiken innebär att kommunerna kommer att behöva överta ansvar från ÅHS, kommer belasta äldreomsorgen i framtiden.

EU-direktivet om GDPR har medfört en del merkostnader för kommunen samt en del merarbete gällande informationshanteringen.

Lagtinget antog under 2019 ett nytt socialvårdspaket som börjar gälla från 2021 och en barnomsorg- och grundskolelag som började gälla efter utgången av 2020. Bägge dessa lagar kommer relativt kraftigt att driva merkostnader i kommunerna. Det är ännu högst oklart om kommunerna kommer få mer landskapsandelar i relation till dessa kostnadsökningar.

I övrigt har inga nya landskapslagar av någon större betydelse för kommunens verksamhet tillkommit eller ändrats under 2020.

### Finansieringsrisker

- Ränterisker och kreditrisker

Vårdö kommuns lånestock utgörs från 2020 endast av banklån. Lånen refinansierades från landskapslån under 2019 vilket halverade kommunens räntekostnader. Ränterisken bedöms under 2021 som relativt låg, då Euriborräntan fortfarande är negativ så har kommunen många räntepunkter "till godo" innan marginalräntan påverkas.

- Likviditetsrisk

Kommunens likviditet har ökat under 2020 och kassamedel/invånare är närmare 1 832 €/invånare (1 466 €/inv 2019).

I och med investeringarna i vatten- avloppsledningsnät, speciellt kostnaderna för huvudvattenledningen, har kommunen förskottat sådana kostnader där målsättningen är att dessa skall täckas genom anslutningsavgifter.

### Skaderisker

- Försäkringar

Vårdö kommuns verksamhet och tillgångar är försäkrade mot skador i tillräcklig omfattning på sätt som framgår av förteckning i specifikationerna till bokslutet.

#### 1.1.7 Miljöfaktorer

Vårdö kommun uppgör inte någon skild miljörapport. Kommunen är beroende av miljöfaktorer i sin verksamhet, bland annat i anslutning till leveransen av råvatten och reningen av avloppsvatten. För närvarande levererar kommunen råvatten till drygt hälften av kommunens invånare. Reningen av avloppsvatten sker med hjälp av en biorotor. Kommunens större bosättningsområden är anslutna till kommunalt avlopp.

## 1.2 Redogörelse för hur kommunens interna kontroll har ordnats

### lakttagande av bestämmelser, föreskrifter och beslut

Kontrollen av att bestämmelser, föreskrifter och beslut iakttas och respekteras bygger på kommunstyrelsens övervakningsplikt såsom den framgår av kommunallagen för Landskapet Åland. I och med att förvaltningslagen för Landskapet Åland tillkommit har grunderna för god förvaltningssed klargjorts, och underlättar i de flesta fall handhavandet av förvaltningen. Kommunens övergripande styrdokument, förvaltningsstadgan i vilken ingår stadgor, instruktioner och tjänste- och befattningsbeskrivningar har uppdaterades och började gälla från 1.1.2020.

### Uppnående av målen, tillsyn över användningen av tillgångar, kompetent och tillförlitlig bedömning av lönsamheten

Kommunstyrelsen och tjänstemannaledningen har en central roll i uppnående av målen, uppföljningen av hur tillgångarna används och hur kommunens lönsamhet utvecklas. Den transparens som kommer av organisationens litenhet gör att tillsyn och uppföljning kan skötas på ett ändamålsenligt sätt inom ramen för den ordinarie beslutsgången.

### Ordnanande av riskhantering

Ansvar för riskhanteringen åligger kommunstyrelsen enligt förvaltningsstadgan.

### Tillsyn över anskaffning, överlåtelse och skötsel av tillgångar

Respektive nämnd ansvarar för de lösa tillgångar som ställts till deras förfogande. Ansvar för skötsel av anläggningstillgångar, byggnader och annat, är ålagt Byggnadstekniska nämnden och delegerat till kommuntekniker/byggnadsinspektör under 2020. Överlåtelse och försäljning av tillgångar övervakas av kommunstyrelsen, vad gäller anläggningstillgångar sker överlåtelse eller försäljning på grunder som kommunfullmäktige fastställt.

### Avtalsverksamhet

Kommunstyrelsen ingår avtal för kommunens räkning. Avtal undertecknas av kommundirektören och kommunstyrelsens ordförande.

### Bedömning av hur den interna kontrollen är ordnad

Den interna kontrollen har ordnats på ett med hänsyn till organisationens litenhet ändamålsenligt sätt. Sedan 2010 används Abilita Cirkulation, där fakturor hanteras elektroniskt. Rollfördelningen är sådan att alla fakturor har skilda granskare och godkännare. Möjligheterna till missbruk har i systemets upplägg minimerats så långt som det är möjligt med hänsyn till organisationens storlek.

Upplägget motsvarar det tidigare systemet med kontrasignering av fakturor.

Kommunstyrelsen följer regelbundet med den ekonomiska utvecklingen.



## 1.3 Räkenskapsperiodens resultat och finansieringen av verksamheten

### 1.3.1 Räkenskapsperiodens resultat

#### RESULTATRÄKNING OCH NYCKELTAL

	<b>2020</b>	<b>2019</b>
	<i>€1 000</i>	<i>€1 000</i>
Verksamhetsintäkter	536	566
Verksamhetskostnader	-3 256	-3 247
<b>Verksamhetsbidrag</b>	<b>-2 720</b>	<b>-2 681</b>
Skatteinkomster	1 486	1 326
Landskapsandelar	1 579	1 489
Finansiella intäkter och kostnader		
Ränteintäkter	-	-
Övriga finansiella intäkter	1	1
Räntekostnader	- 6	- 10
Övriga finansiella kostnader	-	2
<b>Årsbidrag</b>	<b>340</b>	<b>123</b>
Avskrivningar och nedskrivningar	- 205	- 208
Extraordinära intäkter		
Extraordinära kostnader		
<b>Räkenskapsperiodens resultat</b>	<b>135</b>	<b>- 85</b>
Bokslutsposter		
<b>Räkenskapsperiodens överskott(underskott)</b>	<b>135</b>	<b>- 85</b>

#### RESULTATRÄKNINGENS NYCKELTAL

Invånarantal	460	447
Verksamhetsintäkter/verksamhetskostnader, %	16 %	17 %
Årsbidrag, euro/invånare	740	275
Årsbidrag/Avskrivningar, %	166 %	59 %
Räkenskapsperiodens resultat/avskrivningar, %	66 %	-41 %
Räkenskapsperiodens resultat/intäkterna, %	4 %	-3 %
Likviditet, kassadagar	97	81

## 1.3.2 Finansiering av verksamheten

**FINANSIERINGSANALYS OCH NYCKELTAL**

	2020	2019
	€1 000	€1 000
<b>Kassaflödet i verksamheten</b>		
Årsbidrag	340	123
Extraordinära poster		
Korrektivposter till internt tillförda medel	0	0
<b>Kassaflödet för investeringarnas del</b>		
Investeringsutgifter	-106	-150
Finansieringsandelar för investeringar	0	0
Försäljningsinkomster av tillgångar bland bestående aktiva	6	0
<b>Verksamhetens och investeringarnas kassaflöde</b>	<b>240</b>	<b>-27</b>
<b>Kassaflödet för finansieringens del</b>		
Förändringar av utlåningen		
Ökning av utlåningen	0	0
Minskning av utlåningen	0	3
Förändringar i lånebeståndet		
Ökning av långfristiga lån	0	0
Minskning av långfristiga lån	-102	-84
Förändringar av kortfristiga lån	0	0
Förändringar i eget kapital	0	13
Övriga förändringar i likviditeten	<b>49</b>	<b>-50</b>
Kassaflödet för finansieringens del	-53	-119
<b>Förändring av likvida medel</b>	<b>187</b>	<b>-146</b>
Likvida medel 01.01	<b>655</b>	<b>801</b>
Likvida medel 31.12	<b>843</b>	<b>655</b>

**FINANSIERINGSANALYSENS NYCKELTAL**

Invånarantal	460	447
Kassamedel €/inv	1 832	1 466
Lånestock €/inv	2 102	2 391
Låneskötselbidrag	3	1
Soliditet, %	51 %	49 %
Relativ skuldsättningsgrad, %	60 %	66 %
Intern finansiering/investering, %	321 %	82 %

## 1.4 Den finansiella ställningen och förändringar i den

	Ingående balans		Utgående balans			Ingående balans		Utgående balans	
	2020	2020	2020	2020		2020	2020	2020	2020
	1 000 €	1 000 €	1 000 €	1 000 €		1 000 €	1 000 €	1 000 €	1 000 €
AKTIVA	4 352	4 437			PASSIVA	4 352	4 437		
A BESTÅENDE AKTIVA	3 631	3 526			A EGET KAPITAL	2 135	2 270		
II Materiella tillgångar	3 576	3 441			I Grundkapital	1 280	1 280		
1. Mark- och vattenområden	35	29			III Övriga egna fonder	20	20		
2. Byggnader	2 434	2 370			IV Överskott (underskott) från tidigare räkenskapsperioder	920	835		
3. Fasta konstruktioner och anordningar	1 011	958			V Räkenskapsperiodens överskott (underskott)	-85	135		
4. Maskiner och inventarier	75	67			D FÖRVALTAT KAPITAL	0	0		
6. Förskottsbetalningar och pågående nyanläggningar	22	18			1. Statens uppdrag	0	0		
III Placeringar	55	85			E FRÄMMANDE KAPITAL	2 216	2 166		
1. Aktier och andelar	50	80			I Långfristigt	1 723	1 646		
3. Övriga lånefordringar	5	5			3. Lån från offentliga samfund	0	0		
B FÖRVALTADE MEDEL	0	0			4. Lån från övriga kreditgivare	967	865		
1. Statens uppdrag	0	0			7. Övriga skulder	756	780		
C RÖRLIGA AKTIVA	721	910			II Kortfristigt	493	521		
II Fordringar	65	68			3. Lån från offentliga samfund	0	0		
Kortfristiga fordringar	65	68			4. Lån från övriga kreditgivare	102	102		
1. Kundfordringar	30	31			5. Erhållna förskott	8	8		
3. Övriga fordringar	21	20			6. Skulder till leverantörer	148	194		
4. Resultatregleringar	14	17			7. Övriga skulder	75	42		
IV Kassa och bank	655	843			8. Resultatregleringar	160	176		
<b>AKTIVA TOTALT</b>	<b>4 352</b>	<b>4 437</b>			<b>PASSIVA TOTALT</b>	<b>4 352</b>	<b>4 437</b>		

<b>BALANSRÄKNINGENS NYCKELTAL</b>	2020	2019
<b>Soliditetsgrad, %</b>	<b>51 %</b>	<b>49 %</b>
<b>Relativ skuldsättningsgrad, %</b>	<b>60 %</b>	<b>66 %</b>
<b>Ackumulerat överskott, 1000 €</b>	835	920
<b>Ackumulerat överskott, per invånare €</b>	1815	2057
<b>Lånestock 31.12, 1000 €</b>	967	1069
<b>Lånestock, per invånare €</b>	2102	2391
<b>Lånefordringar, 1000 €</b>	5	5
<b>Invånarantal</b>	460	447

## 1.5 Kommunkoncernens verksamhet och ekonomi

### 1.5.1 Sammanställning av samfund som ingår i koncernbokslutet

	Sammanställning med koncernbalansräkning	
	Sammanställda (st)	Icke Sammanställda (st)
Dottersamfund		
Bolag		
Fastighets- och bostadsbolag		
Andelslag		1
Föreningar		
Stiftelser		
Kommunalförbund		4
Intressesamfund		4
Övriga ägarintressesamfund		
	0	9

Koncernbokslut har inte upprättats med hänsyn till väsentlighetsprincipen i enlighet med tidigare bedömningar.

### 1.5.2 Styrning av koncernens verksamhet

Kommunstyrelsen lämnar direktiv till de ombud som är valda att representera kommunen i kommunalförbunden och intressesamfunden.

### 1.5.3 Uppskattning av koncernens sannolika kommande utveckling

Kommunen är i stor utsträckning beroende över även andra kommuners maktutövning och styrning av de gemensamma kommunalförbunden.

### 1.5.4 Redogörelse för hur koncernövervakningen är ordnad

Kommunalförbundens bokslut går igenom av kommundirektör och vid behov även kommunstyrelsen.

## 1.6 Behandling av räkenskapsperiodens resultat och åtgärder för att balansera ekonomin

### 1.6.1 Bestämmelser

Kommunallagen för landskapet Åland (1997/73) innehåller inte krav om balansering av kommunernas ekonomi såsom motsvarande lag i riket.

### 1.6.2 Behandling av räkenskapsperiodens resultat

Kommunstyrelsen föreslår för kommunfullmäktige att räkenskapsperiodens överskott om 135 089, 16 € kvarlämnas i balansen och ökar tidigare års överskott.

### 1.6.3 Åtgärder för att balansera ekonomin

Räkenskapsperioden 1.1 - 31.12.2020 resulterade i ett överskott. Inga åtgärder behöver således vidtas för att balansera ekonomin.

## 1.7 Budgetutfallet

### 1.7.1 Måluppfyllelsen

Enligt kommunallagen skall kommunen handha de uppgifter som den ålagts genom lag samt åtagit sig med stöd av den kommunala självstyrelsen. Kommunen ska i all sin verksamhet sträva till att främja kommuninvånarnas välfärd och en ekonomiskt och ekologiskt hållbar utveckling i kommunen.

Vårdö kommuns verksamhetsidé fastställd den 13 november 2000.

”Kommunen strävar efter att ge en god kommunal service och verka för att invånarna trivs i kommunen”.

Förvaltningsstadga för Vårdö kommun 1.1.2008

Kommunen ska varje år upprätta en budget för nästa år. Budgeten ska innehålla målen för kommunens verksamhet och ska uppgöras så att förutsättningarna att sköta kommunens uppgifter tryggas.

I budgeten ska framgå de anslag och beräknade inkomster som krävs för att uppfylla verksamhetsmålen. Därtill ska finansieringen framgå. Budgeten ska bestå av en driftsekonomidel och resultaträkningsdel samt av en investerings- och finansieringsdel. Som en del i att uppfylla kommunfullmäktiges verksamhetsidé så genomförs från och med 2020 en särskild trivselåtgärd som kopplas till budgetförverkligandet.

Kommunens räkenskapsperiod är ett kalenderår, d.v.s. 1 januari till 31 december.

Kommunstyrelsen ska uppgöra ett bokslut för varje räkenskapsperiod och överlämna bokslutet till kommunfullmäktige före den 30 juni därpå följande år.

I bokslutet ska ingå en resultaträkning, en balansräkning samt bilagor. Därtill ska bokslutet innehålla en översikt av budgetutfallet och en verksamhetsberättelse. Bokslutet ska undertecknas av styrelseledamöterna och kommundirektören.

I verksamhetsberättelsen ska styrelsen redogöra för hur de mål som fullmäktige ställt upp för verksamheten och ekonomin uppnåtts. Därtill ska väsentliga frågor som gäller kommunens förvaltning, och ekonomi, vilka inte redovisas i resultaträkningen eller balansräkningen, ingå.

## 1.7.2 Utfallet av anslag och beräknade inkomster

Kalender	2020	-			
Budgetdel	Normal drift	-			
Kostnadsslag	Extern	-			
		Värden			
Radetiketter		Bokslut 2020	Budget 2020 totalt	Budgetändring	%
<b>☒ C1 VÅRDÖ KOMMUN</b>		<b>135 089,16</b>	<b>-223 632,90</b>		<b>-60,41%</b>
☒ C10 DRIFSTHUSHÅLLNING		-2 892 675,79	-3 024 226,90		95,65%
☒ C100 ALLMÄN ADMINISTRATION		-245 621,26	-255 510,00		96,13%
☒ C200 SOCIALFÖRVALTNING		-1 514 059,47	-1 600 708,56		94,59%
☒ C201 SOCIALNÄMNDEN		-17 668,79	-15 356,00		115,06%
☒ C205 BARNOMSORG		-300 715,26	-284 828,56		105,58%
☒ C215 ANNAN BARN- OCH FAMILJEVÅRD		-30 337,69	-20 106,00		150,89%
☒ C220 VÅRD PÅ ÅLDRINGSHEM		-113 434,90	-149 071,00	22 479,00	76,09%
☒ C225 VÅRD AV HANDIKAPPADE PÅ INRÄTTNING		-256 872,50	-265 765,00		96,65%
☒ C235 ÅLDRINGSVÅRD		-702 590,54	-763 416,00	-22 479,00	92,03%
☒ C240 ANNAN SERVICE FÖR ÅLDRINGAR OCH HANDIKAPPADE		-74 794,53	-88 416,00		84,59%
☒ C245 MISSBRUKARVÅRD		-7 416,88	-6 450,00		114,99%
☒ C290 ÖVRIG SOCIALVÅRD		-10 228,38	-7 300,00		140,11%
☒ C300 UNDERVISNING OCH KULTUR		-681 959,84	-716 985,13		95,11%
☒ C301 UNDERVISNING- OCH KULTURFÖRVALTNING		-1 556,09	-2 645,00		58,83%
☒ C305 GRUNDSKOLA		-642 339,46	-675 745,12		95,06%
☒ C325 MEDBORGARINSTITUT		-7 802,75	-8 273,18		94,31%
☒ C345 ÖVRIG UNDERVISNINGSFÖRVALTNING		1 191,53	1 935,00		61,58%
☒ C350 BIBLIOTEKSVÄSENDET		-29 297,97	-27 453,00		106,72%
☒ C360 IDROTT OCH FRILUFTSLIV		-2 155,10	-4 803,83		44,86%
☒ C400 ÖVRIGA TJÄNSTER		-104 502,06	-118 977,13		87,83%
☒ C410 SAMHÄLLSPLANERING		-1 808,21	-3 808,21		47,48%
☒ C420 BYGGNADSTILLSYN		-35 318,24	-42 745,00		82,63%
☒ C450 AVFALLSHANTERING		-18 324,57	-8 750,00		209,42%
☒ C480 BRAND- OCH RÄDDNINGSVÄSENDET		-27 461,26	-24 553,00		111,84%
☒ C460 TRAFIKLEDER		-21 589,78	-39 120,92		55,19%
☒ C500 ÖVRIGA TJÄNSTER		-407 712,56	-376 408,73		108,32%
☒ C510 FRÄMJANDE AV NÄRINGSLIVET		-6 128,59	-6 140,00		99,81%
☒ C535 INTERN SERVICE		-399 207,88	-369 568,73		108,02%
☒ C592 LANTBRUKSNÄMNDEN		-2 376,09	-700,00		339,44%
☒ C600 AFFÄRSVERKSAMHET		61 179,40	44 362,65		137,91%
☒ C610 VATTEN- OCH AVLOPPSVERKET		-42 471,27	-49 076,39		86,54%
☒ C630 KOLLEKTIVTRAFIK		304,04	-1 000,00		-30,40%
☒ C640 HAMNVERKSAMHET			-800,00		
☒ C660 JORD- OCH SKOGBRUKSLÄGENHETER		3 929,98	3 600,00		109,17%
☒ C671 UTHYRNING AV ÖVRIGA UTRYMMEN		99 416,65	91 639,04		108,49%
<b>☒ C60 FINANSIERING</b>		<b>3 027 764,95</b>	<b>2 800 594,00</b>		<b>108,11%</b>
☒ C3631 SKATTEINKOMSTER		1 485 837,37	1 317 500,00		112,78%
☒ C3632 LANDSKAPSANDELAR		1 547 945,48	1 489 544,00		103,92%
☒ C3633 RÄNTEINTÄKTER		615,61			
☒ C3634 RÄNTEUTGIFTER		-6 633,51	-6 450,00		102,85%
⌘ Ej def [⌘]		<b>-135 089,16</b>			
<b>Totalsumma</b>		<b>,00</b>	<b>-223 632,90</b>		<b>0,00%</b>

## 1.7.3 Driftsekonomidelens utfall

Budgeten är bindande för nämnderna och verksamhetsområdena på resultatområdesnivå till nettobelopp dock så att anslag under moment A4120 Personalkostnader och A4190 kundtjänster inte får överföras till andra moment utan kommunstyrelsens godkännande.

Verksamhetsberättelse för verksamhetsåret 2020 som bilaga.

## 1.7.4 Resultaträkningsdelens utfall

**RESULTATRÄKNING**

	Budget 2020	Budgetändring	Budget inkl ändring	Utfall	Avvikelse
Verksamhetsintäkter					
Försäljningsintäkter	171 700		171 700	158 711	-12 989
Avgiftsintäkter	137 660		137 660	154 402	16 742
Understöd och bidrag	1 500		1 500	1 850	350
Hysesintäkter	203 024		203 024	220 665	17 641
Övriga verksamhetsintäkter	300		300	0	-300
Verksamhetsintäkter	514 184		514 184	535 628	21 444
Verksamhetskostnader					
Personalkostnader	-1 659 491		-1 659 491	-1 589 167	70 323
Löner och arvoden	-1 348 688		-1 348 688	-1 316 909	31 779
Lönebikostnader	-310 802		-310 802	-272 258	38 544
Köp av tjänster	-1 316 890	0	-1 316 890	-1 253 313	63 578
Material, förnödenheter och varor	-288 330	0	-288 330	-309 763	-21 433
Understöd	-103 100	0	-103 100	-98 751	4 349
Övriga verksamhetskostnader	-8 355		-8 355	-4 702	3 653
Verksamhetskostnader	-3 376 166	0	-3 376 166	-3 255 697	120 469
<b>Verksamhetsbidrag</b>	<b>-2 861 982</b>	<b>0</b>	<b>-2 861 982</b>	<b>-2 720 069</b>	<b>141 913</b>
Skatteinkomster	1 317 500		1 317 500	1 485 837	168 337
Landskapsandelar	1 522 173		1 522 173	1 578 956	56 783
Återkrävd moms					
Finansiella intäkter och kostnader					
Ränteintäkter	500		500	0	-500
Övriga finansiella intäkter	500		500	1 087	587
Räntekostnader	300		300	-5 620	-5 920
Övriga finansiella kostnader				0	
Finansiella intäkter och kostnader	1 300		1 300	-4 532	-5 832
<b>Årsbidrag</b>	<b>-21 009</b>	<b>0</b>	<b>-21 009</b>	<b>340 192</b>	<b>361 201</b>
Avskrivningar och nedskrivningar					
Avskrivningar enligt plan	-196 274		-196 274	-205 103	-8 829
Nedskrivningar					
Extraordinära poster					
Extraordinära intäkter					
Extraordinära kostnader					
<b>Räkenskapsperiodens resultat</b>	<b>-217 283</b>	<b>0</b>	<b>-217 283</b>	<b>135 089</b>	<b>352 372</b>
Ökn.(-) eller minskn.(+) av avskrivn.diff					
Ökn.(-) eller minskn.(+) av reserver					
Ökn.(-) eller minskn.(+) av fonder					
<b>Räkenskapsperiodens överskott (underskott)</b>	<b>-217 283</b>	<b>0</b>	<b>-217 283</b>	<b>135 089</b>	<b>352 372</b>



### 1.7.5 Investeringsdelens utfall

	Användning under tidigare år	Ursprunglig budget	Förändringar i budgeten	Budget efter förändringar	Utfall	Avvikelse	Använt av kostnads- beräkning 31.12
C2510 TRAFIKLEDER							
24626 Trafikleder							
<b>Trafikleder</b>							
Utgifter		-50000,00			0,00	50000,00	0,00
Inkomster							
Netto		-50000,00			0,00	50000,00	0,00
C2520 INTERN SERVICE							
25351 Fastighetsskötsel							
<b>Fastighetsskötsel</b>							
Utgifter		-14250,00			-38471,41	-24221,41	-24221,41
Inkomster							
Netto		-14250,00			-38471,41	-24221,41	-24221,41
C2810 VATTEN- OCH AVLOPPSVERK							
26117 Vatten till Simskåla							
<b>Vattenledning Simskåla</b>							
Utgifter		-40000,00			-4120,46	35 879,54	-4120,46
Inkomster							
Netto		-40000,00			-4120,46	35 879,54	-4120,46

	Användning under tidigare år	Ursprunglig budget	Förändringar i budgeten	Budget efter förändringar	Utfall	Avvikelse	Använt av kostnads- beräkning 31.12
C2810 VATTEN- OCH AVLOPPSVERK							
26118 Vatten till Hullvik							
<b>Vattenledning Hullvik</b>							
Utgifter		0,00			-1310,27	-1310,27	-1310,27
Inkomster							
Netto		0,00			-1310,27	-1310,27	-1310,27
C2820 UTHYRNING AV BOSTÄDER							
26719 Strömsby fastighets Ab							
<b>Strömsby FAB</b>							
Utgifter		-20000,00			-25251,66	-5251,66	-25251,66
Inkomster							
Netto		-20000,00			-25251,66	-5251,66	-25251,66
C2820 UTHYRNING AV BOSTÄDER							
26715 Strömmsgården							
<b>Förprojektering av projekt, ventilationssystem</b>							
Utgifter		-130000,00			-7145,30	122854,70	-7145,30
Inkomster							
Netto		-130000,00			-7145,30	122854,70	-7145,30
C2810 VATTEN- OCH AVLOPP							
	26 130						
<b>Vattenanslutningsavgifter</b>							
Utgifter					0,00	0,00	0,00
Inkomster	571 755,39				24000,00	24000,00	595755,39
Netto	571 755,39				24000,00	24000,00	595755,39

	Användning under tidigare år	Ursprunglig budget	Förändringar i budgeten	Budget efter förändringar	Utfall	Avvikelse	Använt av kostnads- beräkning 31.12
C2810 VATTEN- OCH AVLOPP							
26 140							
<b>Avloppsanslutningsavgifter</b>							
Utgifter							
Inkomster	184 600,00				0,00	0,00	184 600,00
Netto	184 600,00				0,00	0,00	184 600,00
C2830 HAMNVERKSAMHET INVESTERINGAR							
26 401							
<b>Hamnverksamhet investering</b>							
Utgifter		-200000,00			0,00	200 000,00	0,00
Inkomster							
Netto		-200000,00			0,00	200 000,00	0,00
C2830 HAMNVERKSAMHET INVESTERINGAR							
26 402							
<b>Fiskförädlingshus Sandö</b>							
Utgifter		-10000,00			0,00	10 000,00	0,00
Inkomster							
Netto		-10000,00			0,00	10 000,00	0,00
SAMKOMMUNSANDELAR, DE GAMLAS HEM							
1203 Samkommunsandelar, De gamlas hem							
<b>Samkommunsandelar i De Gamlas Hem, Oasen</b>							
Utgifter		0,00			-29742,29	-29742,29	-29742,29
Inkomster							
Netto		0,00			-29742,29	-29742,29	-29742,29

## 1.7.6 Finansieringsdelens utfall

	Ursprunglig budget	Förändringar i Budgeten	Budget efter förändringar	Utfall 1.1 - 31.12.2020	Avvikelse
<b>Den egentliga verksamhetens och investeringarnas kassaflöde</b>					
Internt tillförda medel					
Årsbidrag	-21009	0	-21009	340192	361201
Extraordinära poster					
Rättelseposter till internt tillförda medel				0	0
Investeringar					
Investeringar i anläggningstillgångar	-470250	0	-470250	-106041	364209
Finansieringsandelar för investeringsutgifter					
Försäljningsink. av anläggningstillg.	0	0	0	6000	6000
<b>Ordinarie verksamhet och investeringar, netto</b>	<b>-491259</b>	<b>0</b>	<b>-491259</b>	<b>240151</b>	<b>731410</b>
<b>Finansieringsverksamheten</b>					
Förändringar av utlåningen					
Ökning av utlåningen				0	0
Minskning av utlåningen					
Förändringar av lånestocken					
Ökning av långfristiga lån				0	0
Minskning av långfristiga lån				-101712	-101712
Förändringar av kortfristiga lån				0	0
Förändringar av eget kapital				0	0
Övriga förändringar av likviditeten				48950	48950
<b>Inverkan på likviditeten</b>	<b>-491259</b>	<b>0</b>	<b>-491259</b>	<b>187389</b>	<b>678648</b>

### 1.7.7 Sammandrag av utfallet av anslag och beräknade inkomster

Kalender	2020			
Kostnadslag	Extern			
Kostnadställen med nr	C1 VÅRDÖ KOMMUN			
<b>Värden</b>				
<b>Radetiketter</b>	<b>Summa</b>	<b>Budgetändring</b>	<b>Fastställd budget</b>	<b>Summa / Fastställd budget totalt</b>
<b>▣ A3000 RESULTATRÄKNING FÖR KOMMUN</b>	<b>3 605 410,65</b>		<b>3 402 411,16</b>	<b>106 %</b>
<b>▣ A3100 VERKSAMHETENS INTÄKTER</b>	<b>535 628,15</b>		<b>514 184,16</b>	<b>104 %</b>
⊕ A3120 Försäljningsintäkter	158 710,89		171 700,00	92 %
⊕ A3170 Avgiftsintäkter	154 401,95		137 660,00	112 %
⊕ A3240 Understöd och bidrag	1 850,00		1 500,00	123 %
⊕ A3250 Övriga verksamhetsintäkter	220 665,31		203 324,16	109 %
<b>▣ A5100 SKATTEINKOMSTER</b>	<b>1 485 837,37</b>		<b>1 317 500,00</b>	<b>113 %</b>
⊕ 5000 Kommunal inkomstskatt	1 384 467,57		1 220 000,00	113 %
⊕ 5100 Fastighetsskatt	71 414,90		74 000,00	97 %
⊕ 5200 Andel av samfundsskatt	22 254,26		17 500,00	127 %
⊕ 5400 Övriga skatter (källskatt)	7 700,64		6 000,00	128 %
<b>▣ A5110 STATSANDELAR</b>	<b>1 582 857,74</b>		<b>1 570 227,00</b>	<b>101 %</b>
⊕ 5510 Landskapsandel för skattekomplettering	639 135,99		639 136,00	100 %
⊕ 5520 Landskapsandel för grundskola	430 522,20		446 735,00	96 %
⊕ 5530 Landskapsandel för socialvård	420 599,95		343 548,00	122 %
⊕ 5540 Landskapsandel för utjämning av kst-uppgifter			47 961,00	
⊕ 5580 Landskapsandel för kultur	6 816,32		6 816,00	100 %
5850 Övriga landskapsandelar (LS-stöd)	31 010,36		32 629,00	95 %
⊕ 5560 Kompensation av kapitalskatt	18 439,00		18 439,00	100 %
⊕ 5585 Kompensation för arbets- och pensionsinkomstavdraget	28 855,00		30 125,00	96 %
⊕ 5545 Kompensation för övriga skatteförändringar	7 478,92		4 838,00	155 %
<b>▣ A6100 FINANSIELLA INTÄKTER OCH KOSTNADER</b>	<b>1 087,39</b>		<b>500,00</b>	<b>217 %</b>
⊕ A6120 Övriga finansiella intäkter	1 087,39		500,00	217 %
<b>Totalsumma</b>	<b>3 605 410,65</b>		<b>3 402 411,16</b>	<b>106 %</b>

Utfall av beräknade inkomster, C1 VÅRDÖ KOMMUN

Kalender	2020			
Kostnadsslag	Extern			
Kostnadställen med nr	C1 VÅRDÖ KOMMUN			
<b>Värden</b>				
<b>Radetiketter</b>	<b>Summa</b>	<b>Budgetändring</b>	<b>Fastställd budget</b>	<b>Summa / Fastställd budget totalt</b>
<b>▣ A3000 RESULTATRÄKNING FÖR KOMMUN</b>	<b>-3 514 473,67</b>		<b>-3 626 044,06</b>	<b>97 %</b>
<b>▣ A4100 VERKSAMHETENS KOSTNADER</b>	<b>-3 255 696,77</b>		<b>-3 376 166,15</b>	<b>96 %</b>
⊕ A4110 Personalkostnader	-1 589 167,42		-1 659 490,69	96 %
⊕ A4170 Köp av tjänster	-1 253 312,69		-1 316 890,46	95 %
⊕ A4200 Material, förnödenheter och varor	-309 763,08		-288 330,00	107 %
⊕ A4230 Understöd	-98 751,21		-103 100,00	96 %
⊕ A4270 Övriga verksamhetskostnader	-4 702,37		-8 355,00	56 %
<b>▣ A5110 STATSANDELAR</b>	<b>-48 054,08</b>		<b>-48 054,00</b>	<b>100 %</b>
⊕ 5590 Övergångsjustering	-48 054,08		-48 054,00	100 %
<b>▣ A6100 FINANSIELLA INTÄKTER OCH KOSTNADER</b>	<b>-5 619,73</b>		<b>-5 550,00</b>	<b>101 %</b>
⊕ A6130 Räntekostnader	-5 619,73		-5 550,00	101 %
<b>⊕ A7100 AVSKRIVNINGAR OCH NEDSKRIVNINGAR</b>	<b>-205 103,09</b>		<b>-196 273,91</b>	<b>104 %</b>
<b>Totalsumma</b>	<b>-3 514 473,67</b>		<b>-3 626 044,06</b>	<b>97 %</b>

Utfall av anslag, C1 VÅRDÖ KOMMUN

## 2 Bokslutskalkyler

### 2.1 Resultaträkning

#### RESULTATRÄKNING

	Bokfört 1.1 - 31.12.2020	Bokfört 1.1 - 31.12.2019
Verksamhetsintäkter		
Försäljningsintäkter	158 710,89	172 576,33
Avgiftsintäkter	154 401,95	175 665,45
Understöd och bidrag	1 850,00	2 036,00
Hyresintäkter	220 665,31	216 104,14
Övriga verksamhetsintäkter		
Verksamhetsintäkter	535 628,15	566 381,92
Verksamhetskostnader		
Personalkostnader	-1 589 167,42	-1 602 685,76
Löner och arvoden	-1 316 909,33	-1 327 282,04
Lönebikostnader	-272 258,09	-275 403,72
Pensionskostnader	-239 957,55	-249 852,24
Övriga lönebikostnader	-32 300,54	-25 551,48
Köp av tjänster	-1 253 312,69	-1 200 937,50
Material, förnödenheter och varor	-309 763,08	-289 399,33
Understöd	-98 751,21	-140 799,85
Övriga verksamhetskostnader	-4 702,37	-13 406,30
Verksamhetskostnader	-3 255 696,77	-3 247 228,74
<b>Verksamhetsbidrag</b>	<b>-2 720 068,62</b>	<b>-2 680 846,82</b>
Skatteinkomster	1 485 837,37	1 326 087,08
Landskapsandelar	1 578 955,84	1 488 784,81
Återkrävd moms		
Finansiella intäkter och kostnader		
Ränteintäkter	0,00	0,00
Övriga finansiella intäkter	1 087,39	1 177,62
Räntekostnader	-5 619,73	-10 338,76
Övriga finansiella kostnader	0,00	-1 798,90
Finansiella intäkter och kostnader	-4 532,34	-10 960,04
<b>Årsbidrag</b>	<b>340 192,25</b>	<b>123 065,03</b>
Avskrivningar och nedskrivningar		
Avskrivningar enligt plan	-205 103,09	-207 627,54
Nedskrivningar		
Extraordinära poster		
Extraordinära intäkter		
Extraordinära kostnader		
<b>Räkenskapsperiodens resultat</b>	<b>135 089,16</b>	<b>-84 562,51</b>
Ökn.(-) eller minskn.(+) av avskrivn.diff		
Ökn.(-) eller minskn.(+) av reserver		
Ökn.(-) eller minskn.(+) av fonder		
<b>Räkenskapsperiodens överskott (underskott)</b>	<b>135 089,16</b>	<b>-84 562,51</b>

## 2.2 Finansieringsanalys

**FINANSIERINGANALYS**

	Bokfört 1.1.-31.12.2020	Bokfört 1.1.-31.12.2019
<b>Kassaflödet i verksamheten</b>		
Årsbidrag	340192,25	123065,03
Extraordinära poster		
Rättelseposter till internt tillförda medel		
<b>Kassaflödet för investeringarnas del</b>		
Investeringsutgifter	-106041,39	-150175,61
Finansieringsandelar för investeringsutgifter		
Försäljningsink. av tillgångar bland bestående aktiva	6000,00	
<b>Nettokassaflöde för verksamhet och investeringar</b>	<b>240150,86</b>	<b>-27110,58</b>
<b>Finansieringens kassaflöde</b>		
Förändringar av utlåningen		
Ökning av utlåningen		
Minskning av utlåningen	0,00	2500,00
Förändringar av lånestocken		
Ökning av långfristiga lån	0,00	
Minskning av långfristiga lån	-101711,56	-84397,59
Förändringar av kortfristiga lån	-0,27	
Förändringar av eget kapital		12834,50
Övriga förändringar av likviditeten		
Förändringar av förvaltade medel och förvaltad kapital	-224,00	224,00
Förändringar av omsättningstillgångar	0,00	
Förändringar av fordringar	-2499,62	24290,44
Förändringar av räntefria skulder	51673,73	-74303,45
<b>Finansieringens nettokassaflöde</b>	<b>-52761,72</b>	<b>-118852,10</b>
<b>Förändring av kassamedel</b>	<b>187389,14</b>	<b>-145962,68</b>
<b>Förändring av kassamedel</b>	<b>187389,14</b>	<b>-145962,68</b>
Kassamedel 01.01	655368,63	801331,31
Kassamedel 31.12	842757,77	655368,63



## 2.3 Balansräkning

	Ingående balans 2020 1 000 €	Utgående balans 2020 1 000 €		Ingående balans 2020 1 000 €	Utgående balans 2020 1 000 €
AKTIVA	4 352	4 437	PASSIVA	4 352	4 437
A BESTÅENDE AKTIVA	3 631	3 526	A EGET KAPITAL	2 135	2 270
II Materiella tillgångar	3 576	3 441	I Grundkapital	1 280	1 280
1. Mark- och vattenområden	35	29	III Övriga egna fonder	20	20
2. Byggnader	2 434	2 370	IV Överskott (underskott) från tidigare räkenskapsperioder	920	835
3. Fasta konstruktioner och anordningar	1 011	958	V Räkenskapsperiodens överskott (underskott)	-85	135
4. Maskiner och inventarier	75	67	D FÖRVALTAT KAPITAL	0	0
6. Förskottsbetalningar och pågående nyanläggningar	22	18	1. Statens uppdrag	0	0
III Placeringar	55	85	E FRÄMMANDE KAPITAL	2 216	2 166
1. Aktier och andelar	50	80	I Långfristigt	1 723	1 646
3. Övriga lånefordringar	5	5	3. Lån från offentliga samfund	0	0
B FÖRVALTADE MEDEL	0	0	4. Lån från övriga kreditgivare	967	865
1. Statens uppdrag	0	0	7. Övriga skulder	756	780
C RÖRLIGA AKTIVA	721	910	II Kortfristigt	493	521
II Fordringar	65	68	3. Lån från offentliga samfund	0	0
Kortfristiga fordringar	65	68	4. Lån från övriga kreditgivare	102	102
1. Kundfordringar	30	31	5. Erhållna förskott	8	8
3. Övriga fordringar	21	20	6. Skulder till leverantörer	148	194
4. Resultatregleringar	14	17	7. Övriga skulder	75	42
IV Kassa och bank	655	843	8. Resultatregleringar	160	176
<b>AKTIVA TOTALT</b>	<b>4 352</b>	<b>4 437</b>	<b>PASSIVA TOTALT</b>	<b>4 352</b>	<b>4 437</b>

### BALANSRÄKNINGENS NYCKELTAL

	2020	2019
Soliditetsgrad, %	51 %	49 %
Relativ skuldsättningsgrad, %	60 %	66 %
Akkumulerat överskott, 1000 €	835	920
Akkumulerat överskott, per invånare €	1815	2057
Lånestock 31.12, 1000 €	967	1069
Lånestock, per invånare €	2102	2391
Lånefordringar, 1000 €	5	5
Invånarantal	460	447

## 2.4 Koncernkalkyler

Koncernbokslut eller koncernbalansräkning har inte upprättats i enlighet med bedömningen av väsentligheten i åtgärderna.

## 3. Noter till bokslutet

### 3.1 Bokslutsprinciper

#### Värdering

I balansräkningen tas anläggningstillgångar upp under bestående aktiva uppdelat på immateriella och materiella tillgångar. Anläggningstillgångar tas upp till anskaffningspriset minskat med avskrivningar enligt plan.

I balansräkningen tas anläggningstillgångsaktier upp under bestående aktiva under placeringar. Anläggningstillgångsaktier tas upp till anskaffningspriset.

I balansräkningen tas omsättningstillgångar upp under rörliga aktiva under omsättningstillgångar. Anläggningstillgångsaktier tas upp till anskaffningspriset.

I balansräkningen tas finansieringstillgångar upp under rörliga aktiva uppdelat på fordringar och finansiella värdepapper.

Fordringar och värdepapper tas upp till det nominella värdet.

#### Jämförbarhet

Uppdelningen i och framställningen av balansräkningen är densamma som för räkenskapsåret 2020.

Den utseendemässiga framställningen följer den av Finlands kommunförbund rekommenderade bokslutsmallen för kommuner och samkommuner enligt den senaste uppdaterade versionen från 2013. Sammanställningen av 1.9.3 Driftsekonomidelens utfall (Verksamhetsberättelser behandlade av respektive organ) har sammanställts i form av en bilaga till balansboken.

På passiva sidan har de amorteringar som förfaller till betalning under nästa räkenskapsperiod upptagits under kortfristigt främmande kapital. Därför så minskar det långfristiga kapitalet under 2020 med amorteringarna.

Alla belopp har angetts i euro.

Invånarantalet var 460 personer 2020 och 447 personer 2019.

## 3.2. Noter till resultaträkningen

### 3.2.1 Verksamhetens intäkter

Verksamhetens intäkter	2020	2019
Allmän förvaltning	5 102,75	6 229,55
Social- och hälsovård	93 533,91	119 118,28
Undervisning och kultur	3 931,58	4 737,96
Samhällstjänster	88 003,32	86 552,29
Övriga tjänster	74 119,18	79 737,45
Affärsverksamhet	270 937,41	270 006,39
<b>Omsättning</b>	<b>535 628,15</b>	<b>566 381,92</b>
Verksamhetsintäkter totalt	<b>535 628,15</b>	<b>566 381,92</b>

### 3.2.2 Specifikation av skatteintäkter

Kalender	2020	<input type="button" value="↕"/>
Kostnadslag	Alla kostnadslag	<input type="button" value="▼"/>
Kostnadställen med nr	3801 Skatteinkomster	<input type="button" value="↕"/>

Radetiketter	Värden	
	2020	2019
<b>A3000 RESULTATRÄKNING FÖR KOMMUN</b>	<b>1 485 837,37</b>	<b>1 326 087,08</b>
<b>A5100 SKATTEINKOMSTER</b>	<b>1 485 837,37</b>	<b>1 326 087,08</b>
5000 Kommunal inkomstskatt	1 384 467,57	1 226 149,54
5100 Fastighetsskatt	71 414,90	78 984,08
5200 Andel av samfundsskatt	22 254,26	14 518,07
5400 Övriga skatter (källskatt)	7 700,64	6 435,39
<b>Totalsumma</b>	<b>1 485 837,37</b>	<b>1 326 087,08</b>

## 3.2.3 Specifikation av landskapsandelarna

Kalender	2020		
Kostnadslag	Alla kostnadslag		
Kostnadställen med nr	3802 Landskapsandelar		
<b>Värden</b>			
<b>Radetiketter</b>		<b>2020</b>	<b>2019</b>
<b>▣ A3000 RESULTATRÄKNING FÖR KOMMUN</b>		<b>1 547 945,48</b>	<b>1 464 197,67</b>
<b>▣ A5110 STATSANDELAR</b>		<b>1 547 945,48</b>	<b>1 464 197,67</b>
5510 Landskapsandel för skattekomplettering		639 135,99	607 819,13
5520 Landskapsandel för grundskola		430 522,20	448 242,24
5530 Landskapsandel för socialvård		420 599,95	419 566,96
5580 Landskapsandel för kultur		6 816,32	6 483,54
5590 Övergångsjustering		-48 054,08	-96 108,17
5560 Kompensation av kapitalskatt		18 439,00	18 439,00
5585 Kompensation för arbets- och pensionsinkomstsvdraget		28 855,00	30 124,50
5535 Kompensation för konkurrenskraftspaketet			24 800,00
5545 Kompensation för övriga skatteförändringar		7 478,92	4 830,47
<b>⊕ 5555 Kompensation för corona</b>		<b>44 152,18</b>	
<b>Totalsumma</b>		<b>1 547 945,48</b>	<b>1 464 197,67</b>

### 3.2.4 Grunderna för avskrivningar enligt plan Avskrivningsplan

Godkänd av kommunfullmäktige § 76/19.12.2000

Ändring godkänd av kommunfullmäktige § 14/23.4.2003

Ändring godkänd av kommunfullmäktige § 44/17.10.2012

#### Linjär avskrivning

Bostads- o förvaltningsbyggnader	40 år
Fritidsbyggnader	30 år
Vattendistributionsnät	30 år
Avloppsnät	30 år
Bryggor och hamnar	20 år
Övriga jord- o vattenkonstruktioner	20 år
Reningsverk	20 år
Elledningar, utomhusbelysning	15 år
Gator, vägar, torg, parker	20 år
Övriga fasta maskiner o konstruktioner	10 år
Transportmedel	5 år
Övriga anordningar o inventarier	5 år
Övriga utgifter med lång verkningstid	5 år
Immateriella rättigheter och adb-utrustning	4 år

Minimivärdet utan moms är 10.000 € för investeringsutgifter som skall avskrivas.

### 3.2.5 Redogörelse gällande bestämmelser mellan planmässiga avskrivningar och investeringar som skall avskrivas

#### Åren 2016 - 2020

Planavskrivningar i medeltal	195 721,03
Egen finansieringsandel för investeringar	
underställda avskrivningar i medeltal	203 118,24
Differens (€)	7 397,21
Differens (%)	96

### 3.3 Noter till balansräkningen

#### 3.3.1 Noter till balansräkningens aktiva

##### 3.3.1.1 Anläggningstillgångar och placeringar

Anläggningstillgångar	Materiella tillgångar					
	Markområden	Förvaltnings- och anstalt- byggnader	Fasta konstruktioner och anläggningar	Maskiner och inventarier	Förskotts- betalningar och halv- färdiga arbeten	Sammanlagt
<b>Oavskriven anskaffningsutgift 1.1.2020</b>	34 923,98	2 433 591,80	1 010 735,34	74 975,05	21 704,57	<b>3 575 930,74</b>
Ökning under räkenskapsperioden	-	70 868,39	8 629,90	989,03		<b>80 487,32</b>
Finansieringsandelar under räkenskapsperioden						
Minskning under räkenskapsperioden	(6 000,00)				(4 188,22)	
Överföring mellan poster						
Avskrivningar under räkenskapsperioden	-	(134 513,09)	(61 635,64)	(8 954,36)	-	<b>(205 103,09)</b>
Nedskrivningar och deras återföringar						
<b>Bokföringsvärde 31.12.2020</b>	<b>28 923,98</b>	<b>2 369 947,10</b>	<b>957 729,60</b>	<b>67 009,72</b>	<b>17 516,35</b>	<b>3 441 126,75</b>

	Namn	Hem-kommun	ST	NR	Ansk år	Ägarandel	Per 31.12.2020	Förändring under året	Per 31.12.2019
<b>Samkommunsandelar, De gamlas hem, 1203</b>							<b>53 791,22 €</b>	<b>29 742,29 €</b>	<b>24 048,93 €</b>
	Oasen	Jomala	1			1,49 %	53 617,32 €	29 742,29 €	23 875,03 €
	Ålands omsorgsförbund	Mariehamn	1			1,69 %	173,90 €		173,90 €
<b>Aktier och andelar i intressesamfund, 1205</b>							<b>9 134,62 €</b>	<b>0,00 €</b>	<b>9 134,62 €</b>
	Ålands motions- o. idrottscenter Ab	Finström	70	001-110, 161-370	2002				
			70			2,62 %	7 000,00 €		7 000,00 €
	Svinryggens deponi Ab, fr. 1.1.2017	Jomala	1	558					
			1			0,18 %	134,55 €		134,55 €
	Ålands vindenergi Ab	Mariehamn	5	3089-3093	1999				
			5			0,09 %	1 850,07 €		1 850,07 €
	Åda Ab	Mariehamn	6		2014				
			6			0,00 %	150,00 €		150,00 €
<b>Ålands Telefonandelslag, 12081</b>							<b>1 254,94 €</b>	<b>0,00 €</b>	<b>1 254,94 €</b>
	Ålands telefonandelslag	Jomala	1	1392	1968				
			1	2401	1969				
			1	3039	1974				
			1	5028	1985				
			1	6498	1992				
			2	6948, 1649	1996				
			1	7001	1997				
			1	7142	2009				
			1	923	1991				
			10				1 254,94 €		1 254,94 €
<b>Överförda anslutningsavgifter från S-FAB</b>							<b>15 539,56 €</b>	<b>0,00 €</b>	<b>15 539,56 €</b>
	Strömsby FAB	Vårdö			2018				
							15 539,56 €	0,00 €	15 539,56 €
<b>Övriga lånefordringar hos övriga, 1238</b>							<b>5 000,00 €</b>	<b>0,00 €</b>	<b>5 000,00 €</b>
	Lån till föreningar på Vårdö	Vårdö	1		2014				
			1				5 000,00 €		5 000,00 €
<b>Totalt</b>							<b>84 720,34 €</b>	<b>29 742,29 €</b>	<b>54 978,05 €</b>



## 3.3.1.2 Fordringar och resultatregleringar

	<b>2020</b>	<b>2019</b>
A1370 Fordringar	67 666,12	99 570,70
A1450 Kortfristiga fordringar	67 666,12	99 570,70
A1460 Kundfordringar	30 706,07	30 075,97
A1480 Övriga fordringar	20 199,70	68 182,76
A1490 Momsfordringar	20 199,70	68 182,76
A1500 Resultatregleringar, fordringar	16 760,35	1 311,97
A1510 Periodisering av räntor	24,70	(382,00)
A1520 Övriga resultatregleringsfordringar	16 735,65	1 693,97

## 3.3.1.3 Finansiella värdepapper

Inga finansiella värdepapper har inhandlats under bokföringsperioden eller avyttrats under bokföringsåret. Detta finns även specificerat i figur under avsnitt 3.6 i detta bokslutsdokument.

## 3.3.2 Noter till balansräkningens passiva

## 3.3.2.1 Eget kapital

Specifikation av det egna kapitalet	2020	2019
Grundkapital 1.1	1 280 322,62	1 280 322,62
Ökningar		
Minskningar		
Grundkapital 31.12	1 280 322,62	1 280 322,62
Övriga egna fonder		
Risfondens kapital 1.1	20 000,00	20 000,00
Överföringar till fonden		
Överföringar från fonden		
Risfondens kapital 31.12	20 000,00	20 000,00
Överskott från tidigare räkenskapsperioder 1.1	919 566,74	845 233,57
Överföring till risfonden		
Överföring av fjolårets resultat	(84 562,51)	61 498,67
Rättelse av fel som uppkommit under föregående räkenskapsperiod	12 834,50	12 834,50
Överskott från tidigare räkenskapsperioder 31.12	835 004,23	919 566,74
Räkenskapsperiodens överskott/underskott 1.1	(84 562,51)	61 498,67
Förändring under räkenskapsperioden		
Räkenskapsperiodens överskott/underskott 31.12	135 089,16	(84 562,51)
Eget kapital totalt	2 270 416,01	2 135 326,85

## 3.3.2.2 Långfristigt främmande kapital

	2020	2019
A2210 FRÄMMANDE KAPITAL	2 166 302,97	2 223 746,72
A2220 Långfristigt	1 645 702,35	1 723 413,91
A2250 Lån från offentliga samfund	-	-
2420 Från staten/Ålands landskapsstyrelse	-	-
A2260 Lån från övriga kreditgivare	865 346,96	967 058,52
2430 Från inhemska	865 346,96	967 058,52
A2290 Övriga skulder	780 355,39	756 355,39
24691 Vattenanslutningsavgifter	595 755,39	571 755,39
24692 Avloppsanslutningsavgifter	184 600,00	184 600,00

## 3.4 Noter angående säkerheter och ansvarsförbindelser

Checkräkningslimit	2020	2019
Limit för checkräkning med kredit 31.12	-	-
Specifikation av övriga skulder		
	Kommunen	
	2020	2019
Övriga		
Vattenanslutningsavgifter	595 755,39	571 755,39
Avloppsanslutningsavgifter	184 600,00	184 600,00
Övriga skulder totalt 31.12	780 355,39	756 355,39
Väsentliga poster som ingår i resultatregleringarna		
	2020	2019
Kortfristiga resultatregleringar		
Obetalda utgifter		
semesterlöneperiodisering	146 932,69	134 654,83
semesterlöneperiodisering, soc avg	27 177,95	25 012,69
ränteperiodisering	1 636,45	515,68
Kortfristiga resultatregleringar sammanlagt 31.12	175 747,09	160 183,20

Specifikation, säkerheter och ansvarsförbindelser	2020	2019		
Skulder för vilka fastighetsinteckningar ställts som säkerhet				
Kommunal borgen; fastighetsinteckning/pantbrev				
Vårdö närbutik Ab, fastighet 941-413-1-37		70 000,00		70 000,00
Markanvändningsavtal				
Område för byggnadsplaneväg, Mickelsö	3 300 m <sup>2</sup>		3 300 m <sup>2</sup>	
Område för reningsverk på byggplaneområdet, Mickelsö	1 000 m <sup>2</sup>		1 000 m <sup>2</sup>	
Ansvarsförbindelser sammanlagt 31.12	4300 m <sup>2</sup>	70 000,00	4300 m <sup>2</sup>	70 000,00

Arvoden till revisor	2020	2019
Revisorsarvoden		
BDO Audiator Ab	3 100,00 €	4 650,00 €
	3 100,00 €	4 650,00 €

### 3.5 Noter angående personalen

#### 3.5.1 Antalet anställda

Antalet anställda i Vårdö kommun 31.12	2020 Heltidsbefattningar	2020 Personer	2019 Heltidsbefattningar	2019 Personer
Allmän förvaltning	2,47	3	2,47	3
Social- och hälsovård	12,98	16	13,55	15
Undervisning och kultur	5,48	7	5,04	6
Samhällstjänster	1,50	2	0,70	1
Övriga tjänster	3,53	5	4,20	5
Affärsverksamhet				
<b>Sammanlagt</b>	<b>25,96</b>	<b>33</b>	<b>25,96</b>	<b>30</b>

#### 3.5.2 Personalkostnader

	2020	2019	förändring %
Arbetskraftskostnaderna totalt	2020	2019	%
Penninglön normalskatt	1 240 604,27	1 263 666,95	-1,8 %
Penninglön, ej soc. Avgift	89 172,63	106 941,13	-16,6 %
Skattefri inkomst	5 796,62	9 132,44	-36,5 %
Kostnadsersättning, ej beskattningsbar	2 419,71	1 743,98	38,7 %
Naturaförmån	5 727,12	6 706,90	-14,6 %
<b>Totalt</b>	<b>1 343 720,35</b>	<b>1 388 191,40</b>	<b>-3,2 %</b>

## 3.6 Innehav i andra samfund

	Namn	Hem-kommun	ST	NR	Ansk år	Ägarandel	Per 31.12.2020	Förändring under året	Per 31.12.2019
<b>Samkommunsandelar, De gamlas hem, 1203</b>							<b>53 791,22 €</b>	<b>29 742,29 €</b>	<b>24 048,93 €</b>
	Oasen	Jomala	1			1,49 %	53 617,32 €	29 742,29 €	23 875,03 €
	Ålands omsorgsförbund	Mariehamn	1			1,69 %	173,90 €		173,90 €
<b>Aktier och andelar i intressesamfund, 1205</b>							<b>9 134,62 €</b>	<b>0,00 €</b>	<b>9 134,62 €</b>
	Ålands motions- o. idrottscenter Ab	Finström	70	001-110, 161-370	2002				
			70			2,62 %	7 000,00 €		7 000,00 €
	Svinryggens deponi Ab, fr. 1.1.2017	Jomala	1	558					
			1			0,18 %	134,55 €		134,55 €
	Ålands vindenergi Ab	Mariehamn	5	3089-3093	1999				
			5			0,09 %	1 850,07 €		1 850,07 €
	Åda Ab	Mariehamn	6		2014				
			6			0,00 %	150,00 €		150,00 €
<b>Ålands Telefonandelslag, 12081</b>							<b>1 254,94 €</b>	<b>0,00 €</b>	<b>1 254,94 €</b>
	Ålands telefonandelslag	Jomala	1	1392	1968				
			1	2401	1969				
			1	3039	1974				
			1	5028	1985				
			1	6498	1992				
			2	6948, 1649	1996				
			1	7001	1997				
			1	7142	2009				
			1	923	1991				
			10				1 254,94 €		1 254,94 €
<b>Överförda anslutningsavgifter från S-FAB</b>							<b>15 539,56 €</b>	<b>0,00 €</b>	<b>15 539,56 €</b>
	Strömsby FAB	Vårdö			2018				
							15 539,56 €	0,00 €	15 539,56 €
<b>Övriga lånefordringar hos övriga, 1238</b>							<b>5 000,00 €</b>	<b>0,00 €</b>	<b>5 000,00 €</b>
	Lån till föreningar på Vårdö	Vårdö	1		2014				
			1				5 000,00 €		5 000,00 €
<b>Totalt</b>							<b>84 720,34 €</b>	<b>29 742,29 €</b>	<b>54 978,05 €</b>

## 3.7 Not över pågående rättsprocesser

Inga pågående rättsprocesser.

## 4. Förteckningar och redogörelser

### 4.1 Bokföringsböcker

Dagbok 2020	Datalista ur bokföringsprogrammet
Huvudbok Budgetkonton	Datalista ur bokföringsprogrammet
Huvudbok Balanskonton	Datalista ur bokföringsprogrammet
Huvudbok Budgetjämförelse	Datalista ur bokföringsprogrammet
Resultaträkning	Datalista ur bokföringsprogrammet
Balanskontosaldo	Datalista ur bokföringsprogrammet
Balansbok	Inbunden för perioden
Balansspecifikation	Skild bilaga för perioden

### 4.2 Verifikatslag

Huvudbokföring och bokslut	Verifikatserie 100
Leverantörsreskontra	Verifikatserie 200
Försäljningsreskontra	Verifikatserie 300
Löner	Verifikatserie 400

### 4.3 Arkivering av bokföring

Vårdö kommuns bokslut tillhörande böcker och material förvaras i kommunens brandsäkra arkiv i källarutrymmen i lärarbostadshuset i Vårdöby, där även kommunkansliet finns.

Kommunfullmäktiges och kommunstyrelsens protokoll binds in.

Samtliga böcker och material förvaras i minst tio år.

## 5. Underskrifter och anteckningar

### 5.1. Bokslutets underskrifter

VÅRDÖ KOMMUN BOKSLUT 2020

Bokslutet godkänt av kommunstyrelsen den 19.05.2021, § 55.

---

Mikael Lindholm, ordförande

---

Fanny Sjögren, viceordförande

---

Carl-Gustav Sjölund

---

Magnus Lundell

---

Krister Johansson

---

Alda Valdmane

---

Malin Olofsson

---

Kristoffer Barkar, kommundirektör

## 5.2 Revisorsanteckning

### VÅRDÖ KOMMUN BOKSLUT 2020

Ovanstående bokslut är uppgjort enligt god bokföringssed. Över utförd granskning har idag avgivits berättelse

Vårdö den 25.5.2021

---

Magnus Sandberg, ordförande

---

Timo Vetriö

---

Andreas Holmgård, CGR, OFR, BDO Audiator Ab

## 6. Handlingar som bekräftar bokslutet

BILAGA BALANSSPECIFIKATIONER 2020 inklusive bilagor